

こくぶんじ

市報

KOKUBUNJI



毎月1日・15日発行

4 / 1

令和8年(2026年)

No. 1516

ワン！

ドッグラン！

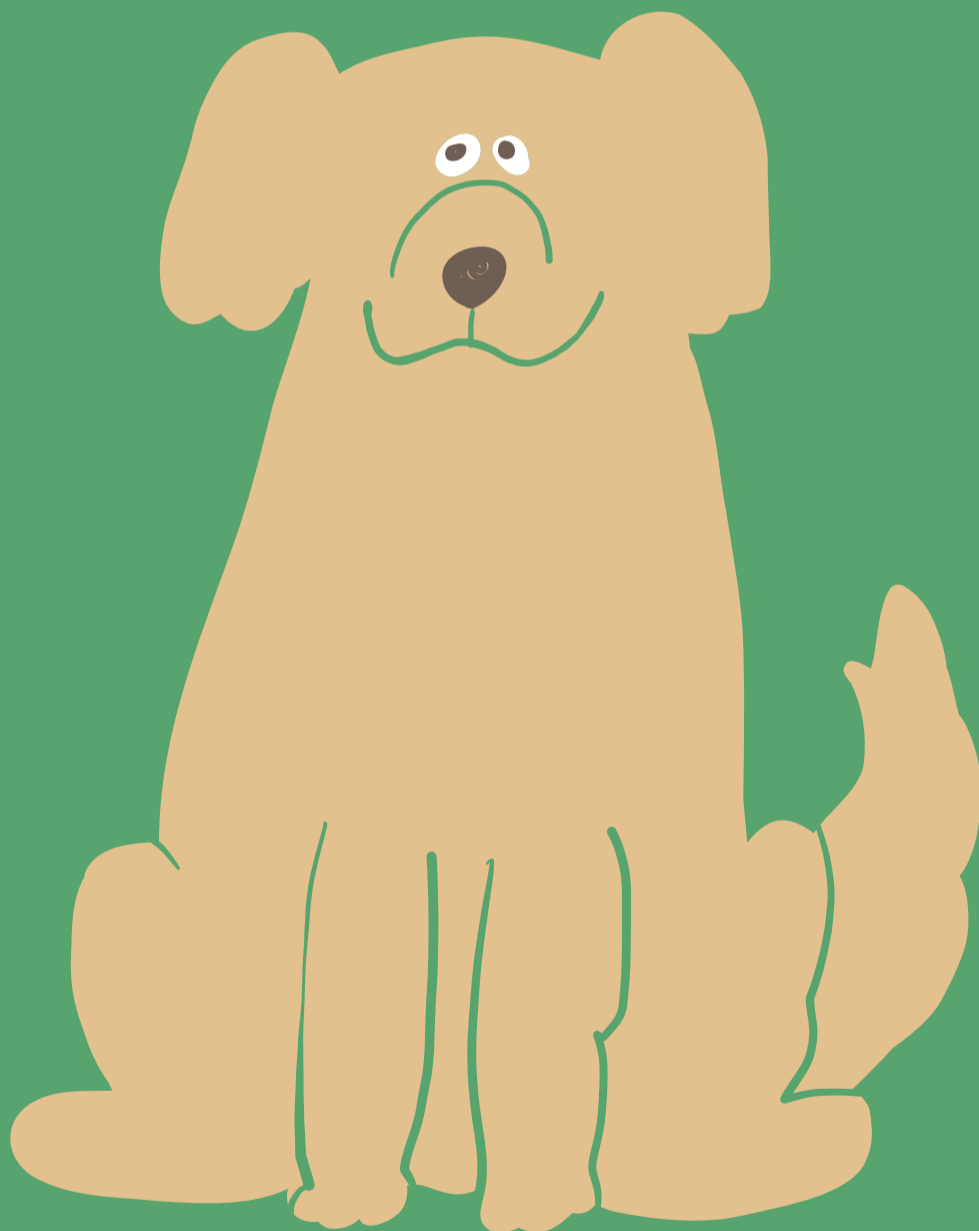

外国人のみなさんへ

外国の人のためのお知らせを
やさしい日本語で市のホームページ
から見るができます。

For foreign residents

Information for foreign residents is available on Kokubunji City Website.

外国朋友们

在国分寺市网页
可以看到给外国
人士的通知。



今号の注目記事

- 3面 あなたの手の中に武蔵国分寺が復活
- 8面 第54回 国分寺市憲法記念行事
- 9面 令和8年度 健(検)診・予防接種事業
- 10面 4月1日(水)から市の組織を一部改正

発行/国分寺市 編集/政策経営部広報プロモーション室

〒185-8501 東京都国分寺市泉町 2-2-18 ☎042-325-0111 (代) FAX042-325-1380

市HP



市公式X・フェイスブック・
YouTube



LINE で受け付け

市ドッグランの 利用申請を開始!

マナー啓発やコミュニティ形成を目的とした、暫定ドッグランを月1回程度実施予定。
詳しくは市HP等でお知らせ。



▲友だち登録は
こちらから



▲利用申請は
こちらから



LINEでの登録が
おすすめワン!



利用申請は 国分寺市 LINE公式アカウントから

- ☑ドッグランの利用には、利用申請・審査の後発行される、利用登録証が必要
- ☑LINEで受け付け。LINEを利用できないときは、直接環境課(市役所3階)
- ☑利用申請には、市の住所に登録されたマイクロチップまたは市の鑑札が必須。マイクロチップ登録に関しては、「環境省 犬と猫のマイクロチップ情報登録サイト」(二次元コード)をご確認ください



▲環境省 HP

まずは
登録してワン!



開催場所など

- ☑5月23日(土) 10:00~12:00・13:00~15:00
6月20日(土) 10:00~12:00・13:00~15:00
※以降は未定

☑場 都立武蔵国分寺公園 南市有地

☑他 各時間の利用条件は市HP☑1037300



どこで
やるワン?

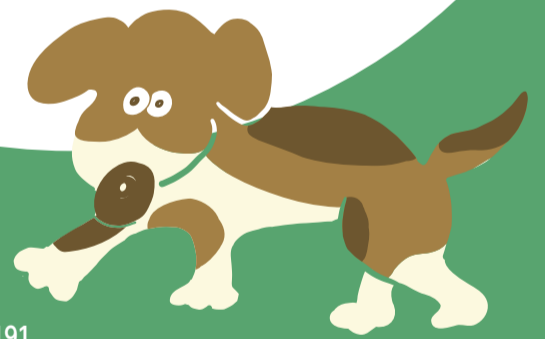

狂犬病予防集合注射を受けましょう

実施日時・場所は、市HP☑1002121をご覧ください

- ☑ 犬の健康管理と事故防止のため、雨天の日を避けてお越しください
- ☑ 犬にリードをつけ、ふんなどは飼い主が始末してください
- ☑ 車での来場不可



☎ 環境課 ☎042-328-2191

あなたの手の中に 武蔵国分寺が復活

復元体感アプリ「むかしへGO! 武蔵国分寺」

市の歴史・観光資源である武蔵国分寺を VR・AR(*)技術で復元体感できるアプリが誕生!

武蔵国分寺は、約1,300年前に聖武天皇の命により建立されました。現在は消失してしまい、その姿を見ることはできません。

最新の技術で復元された当時の建物の様子や、そのスケールを、ぜひ現地でご体感ください。

■アプリの主な機能

- 📍武蔵国分僧寺の金堂・講堂・七重塔などのVR・AR体験(音声解説付き)
※現地でのみ利用可。尼寺は復元範囲外
- 📸復元CGとの記念撮影※現地でのみ利用可
- 👁️復元CGの鑑賞※どこでも利用可

📱利用にはスマートフォン等へのアプリのダウンロードが必要

※日本語・英語・中国語・韓国語対応

☎1037139 問広報プロモーション室 ☎042-312-8700

(*)VR バーチャル・リアリティの略、仮想空間での没入型の体験

AR オーギュメントド・リアリティの略、現実世界にデジタル情報を重ね合わせて表示



◀ Android 版



◀ iOS 版



Copyright © Kokubunji City, All Rights Reserved.

令和8年度 病児・病後児保育の登録申請

📍市内在住の保育園・幼稚園・学童保育所(3年生まで)に在籍の児童

📅月～金曜日(祝日・振休・年末年始除く)8:00～17:30

※延長17:30～18:30(延長料金あり)

📍**場病児・病後児**①国分寺病院内ひまわり保育室(東恋ヶ窪4-2-24)

病後児のみ②西国分寺保育園内おひさま保育室(西恋ヶ窪2-18-1)

③恋ヶ窪保育園内たんぽぽ保育室(東恋ヶ窪2-6-13)

④ひかり保育園内りんご保育室(光町3-24-2)

📍**病児保育**病気の回復期前の、急変が起きない児童を病院付設の場所で一時的に保育/**病後児保育**病気の回復期のため登園が困難な児童を、安静に配慮して保育

👤**定**①6人(病児は3人)②③④各4人 📄**料**1日1人1,500円※延長500円

📝**申**事前の登録申請、利用日前日までに各施設へ電話予約が必須。登録申請は市HP☎1001140の申込フォームまたは登録申請書を直接保育幼稚園課(市役所2階)

📞**問**同課 ☎042-312-8648



令和9年度採用 職員採用試験



👤**職種**①一般事務②一般事務(経験者主任)

📄**受験資格**①昭和61年4月2日～平成17年4月1日生まれ

②昭和61年4月2日～平成10年4月1日生まれで民間企業等における職務経験が7年以上

📅**試験日**一次(5月下旬)・二次(6月)・三次(7月)

📄**試験科目**I種(大学卒業程度の出題内容)

👤**採用人数**若干名

📄**応募方法**4月1日(水)～28日(火)に電子申請後、履歴書兼自己紹介書(市指定様式)を簡易書留(30日(木)必着)で〒185-8501人事課

📄**試験案内の配布**4月1日(水)から市役所・市HP☎1037151

📄**他**自己紹介書の内容で書類選考。一次試験以降は選考通過者のみ受験可/障害のある方は、応募前にご連絡ください

📞**問**人事課 ☎042-312-8686





子ども

Pencil Rocket

就学援助の申請が開始

市内在住で基準所得(生活保護に準ずる程度)以内の、小・中学生の保護者

学用品費などを援助

5月8日(金)まで/市内小・中学校在籍者は市HP 1025568の申込フォーム/そのほかは直接学務課(市役所2階)、申請書配布は4月6日(月)から同課

同課 ☎042-312-8655

乳幼児母性健康相談 オンライン相談を拡大



妊産婦・乳幼児の保護者

ぶんじ子育てナビから

1015187

こども家庭センター ☎042-321-1801

産婦健康診査・1か月児健康診査 受診券を4月1日(水)より封入開始

出産後2か月頃までの産婦・生後28日～41日までの乳児

妊娠届出時に渡す「母と子の保健バック」に受診票を同封/10月1日(木)から利用可能

1001102

こども家庭センター ☎042-321-1801

居場所づくり活動を 市HPでPRしませんか



市内で子どもの居場所づくりなどの活動をしている方

5月8日(金)までに市HP 1025647の申込書を kowakakei@city.kokubunji.tokyo.jp で子ども若者計画課

同課 ☎042-312-8645

子育て支援員研修(第1期) 受講生を募集



6月頃から順次 場 新宿ほか

地域保育コース

※録画視聴または会場

4月1日(水)～15日(水)に、(公財)都福祉保健財団HPまたは郵送(簡易書留、当日消印有効)で同財団/申込書配布は子ども若者計画課(市役所2階)・同財団HP

都福祉局子供・子育て支援部企画課 ☎03-5320-4121(研修全般に関する) / 子ども若者計画課 ☎042-312-8645

令和8年度 わんぱく学校



市内在住の小学5・6年生

月1回(年10回)

場 ひかりプラザほか

デイキャンプ・宿泊実習等

「連帯・創造・実践」がテーマの活動・体験を通して、感受性や協調性を育む

42人(抽選) ※継続生を含む

交通費・宿泊実習(15,000円)ほか

4月2日(木)9:00～3日(金)13:00に市HP 1014316の申込フォーム

社会教育課 ☎042-312-8654

令和8年度 青少年地域リーダー講習会



市内在住の中学生・高校生

月1回(年10回)

場 ひかりプラザほか

市内イベントへの参加・わんぱく学校生との活動を通して、仲間や地域の人と触れ合い、豊かな地域づくりに貢献できる人材を育成

若干名(抽選)

交通費・宿泊実習(15,000円)ほか

4月2日(木)9:00～3日(金)13:00に市HP 1017876の申込フォーム

社会教育課 ☎042-312-8654

宇宙の学校・ ジュニア科学教室



①キッズコース

5歳～小学2年生と保護者

②ファンダメンタルコース

小学3・4年生

①6月～12月②7月～令和9年1月

※いずれも全3回

場 ひかりプラザほか

宇宙や身の周りの不思議な現象を考え、自然科学がテーマの実験・工作を通じて、子どもの好奇心・冒険心を育む

①180組②120人

※いずれも抽選・初めてを優先

各3,000円

4月1日(水)～22日(水)に市HP

1001235の申込フォーム/募集要項配布は学校指導課・各公民館(市立小学校の対象学年には学校で配布)/5月下旬に結果を通知

ボランティアスタッフ募集

認定NPO法人子ども・宇宙・未来の会「宇宙の学校」事務局 ☎042-750-2690・ h.igarashi@kuma.or.jp

同課 ☎042-312-8658

くらし

Pencil Rocket

税証明の発行開始予定日

●課税・非課税・所得証明書

①特別徴収のみ(住民税が給与と天引きのみ) 5月15日(金)～ ※同日決定通知書発送

②普通徴収(年金天引を含む) 6月9日(火)～

※同日納税通知・決定通知書発送

③コンビニ交付(①②ともに) 6月9日(火)～

●評価証明書 4月1日(水)～

●公課証明書・名寄帳の写しの証明書 5月1日(金)～

※同日納税通知書・課税明細書発送

課税課 ☎042-312-8619

土地・家屋・償却資産の 令和8年度評価額等を確認できます

●土地・家屋価格等縦覧帳簿の縦覧

市内に土地・家屋を所有する納税者・代理人など

●固定資産課税台帳の閲覧

市内に固定資産を所有する納税義務者・借地借家人(賃借権・地上権などの権利がある方)、固定資産を処分する権利がある方など

共通事項

4月1日(水)～6月1日(月)

場 課税課(市役所1階)

納税通知書・本人確認書類(運転免許証など) ※代理人は委任状、借地借家人は賃貸借契約書なども必要

1000926

課税課 土地 ☎042-312-8623

家屋 ☎042-312-8621

償却 ☎042-312-8622

4月1日(水)から多喜窪公会堂の 管理人・申請書提出先を変更

●管理人&連絡先 泉町三丁目友愛会・野口 ☎090-1422-8093

●申請書受付窓口

○天章堂(泉町2-9-3 1階)

月～金曜日10:00～17:00(祝日・年末年始・夏季等の休業日を除く)

○友愛会(多喜窪公会堂現地受付)

日曜日10:00～12:00

●申請期間

○泉町三丁目地域団体

使用希望月前月の10日～当日

○その他地域の団体

使用希望月前月の15日～当日

他受付のない日の当日利用不可/鍵の受け渡しは廃止。番号式の鍵に変更。暗証番号は予約時に確認

協働コミュニティ課 ☎042-312-8609

市災害廃棄物処理計画を 改定・公表



4月1日(水)～5月7日(木)

パブリック・コメントで意見を募集し、改定した「市災害廃棄物処理計画」を公表/詳しくは市HP

1036979・各公共施設の資料

環境課 ☎042-312-8679

第四次国分寺市農業振興計画・ 国分寺市農業基本構想の公表



農業振興を目的とする/「第四次国分寺市農業振興計画」、パブリック・コメントの意見に対する市の考え方と併せて、「国分寺市農業基本構想」を公表/詳しくは市HP

1037133・各公共施設の資料

経済課 ☎042-312-8612

恋ヶ窪市民サービスコーナーは4月30日(木)で閉所します

5月1日(金)以降は、市役所・cocobunji市民サービスコーナー・国立駅前市民サービスコーナーをご利用ください

4月30日(木)まで 恋ヶ窪市民サービスコーナー ☎042-322-1516

5月1日(金)から cocobunji市民サービスコーナー ☎042-329-4121

4月の休日窓口 11日(土)9:00～12:00

場市役所1階 市税などの納付、納付相談 1000979
納税課 ☎042-325-0123

4月の市役所庁舎内の手話通訳者配置日 1日・8日・15日・22日(水) 9:00～12:00 042-324-6831または電話で障害福祉課 ☎042-312-8631

住宅改修資金融資をご利用ください



次のすべてに当てはまる方の、増築・改築・修繕工事、太陽熱利用温水器設置工事※新築・全面改築・店舗改修を除く

- 3年以上市内に在住し、引き続き居住予定
- 土地・住宅の所有者、または所有者の承諾が得られている
- 市税を完納
- 現在この融資を受けていない、または保証人になっていない
- 連帯保証人・信用保証機関の保証を得られる

住宅改修資金融資あっせん・利子補給／詳しくは市HP ☎1002264

直接経済課(市役所1階)

承認書交付まで1か月程度／承認書交付後に工事着工／工事完了・金融機関との契約後に融資

●住宅改修等業者あっせんを行う団体
東京土建一般労働組合小金井国分寺支部、国分寺市住宅総合センター、(公社)東京中小建築業協会多摩中央支部

同課 ☎042-312-8613

小口事業資金融資をご利用ください



市内の中小(小規模)事業者

創業資金や事業に必要な運転資金・設備資金を低利で融資あっせんし、利子補給・保証料(全額または一部)を補助

直接経済課(市役所1階)

☎1002836 同課 ☎042-312-8613

国分寺市勤労者福祉サービスセンターの会員募集



従業員数が300人以下の市内事業所に勤務する従業員・事業主で、原則事業所単位の団体※市内在住で市外事務所に勤務する方も、個人会員として可

レジャー・チケットの助成、各種給付金、健康診断・人間ドックの利用補助、教養セミナーなどの福利厚生／詳しくは市HP ☎1002830

国分寺市勤労者福祉サービスセンター ☎042-505-9430
経済課 ☎042-312-8613

姉妹都市・友好都市の宿泊費を助成



市に住民登録がある方、市内在住で市勤労者福祉サービスセンターの会員とその家族(小学生以上)

場 姉妹都市・新潟県佐渡市 友好都市・長野県飯山市

市内指定保養施設の宿泊費を助成、1人3,000円・年1回

定160人(先着)

宿泊予約後、利用日のおおむね2週間前までに、直接人権平和課(市役所4階)

10人程度以上の団体の場合は、事前にご連絡を／詳しくは市HP ☎1000055(佐渡市)・1028055(飯山市)または電話で同課 ☎042-312-8694

公園サポート事業参加団体を募集



自治会・町内会・市民グループなど
身近な公園内の清掃や草取りなどのボランティア活動／清掃用具などを支給・貸与／花などの植栽も可

電話で公園緑地課 ☎042-325-0129

緑のボランティアに参加しませんか



緑に関するボランティア活動を希望する方

緑地・水辺の保全活動、自然観察・学習などを行う市内団体を紹介
新たな受け入れ団体の登録も受け付け中。相談は電話で公園緑地課 ☎042-325-0129

春の全国交通安全運動 4月6日(月)～15日(水)

世界一の交通安全都市TOKYOを目指して
運動の重点

- 通学路・生活道路における子どもを始めとする歩行者の安全確保
 - 「ながらスマホ」の根絶や歩行者優先等の安全運転意識の向上
 - 自転車・特定小型原動機付自転車の交通ルールの理解・遵守の徹底
 - 二輪車の交通事故防止
- 同課 ☎042-312-8671



令和9年度実施 提案型協働事業 応募説明会

NPO法人・市内に拠点のある市民活動団体

日 4月14日(火) 14:00～15:30

場 アクティ・ココブンジ

制度・応募手続きの説明

4月13日(月) 12:00までに団体名・氏名・連絡先を ☎community@city.kokubunji.tokyo.jp または

電話で協働コミュニティ課 ☎042-327-3771

☎1002803

イベント

Pencil Rocket

FC東京ホームゲームにご招待



市内在住

日 5月6日(振休) 17:00キックオフ

場 味の素スタジアム(調布市西町376-3)

FC東京 VS ジェフユナイテッド市原・千葉戦／ハーフシーズンの特別大会、Jリーグ百年構想リーグ。迫力あるプレーをスタジアムで体感

定 250組500人(抽選・1組1回限り)

4月12日(日)までにFC東京HP

当落発表 4月16日(木)

引換期間 4月20日(月)まで

他 申し込み方法や注意事項は同HP

FC東京 ☎shoutai@fctokyo.co.jp

スポーツ課 ☎042-325-0145



映画「わたしの見ている世界が全て」上映会



日 5月5日(祝) 14:00～16:00

場 リオンホール

映画上映会&こくベジの魅力に触れるトークイベント

出演 佐近圭太郎さん(映画監督)

森田芳子さん(日吉小町)

清水雄一郎さん(清水農園)

定 50人(抽選)

4月15日(水)までに必着で、申込フォームまたは往復はがきに、映画鑑賞希望、参加者全員の氏名(小学生以下は年齢も)、代表者の住所、電話番号、宛名を〒185-0012 本町3-1-1 cocobunji WEST5階 cocobunjiプラザ総合案内

同プラザ総合案内 ☎042-325-6330

多摩に歩く会 新緑の府中から浅間山



日 5月8日(金) 9:30～※雨天中止

場 国分寺駅北口駅前広場集合～東京農工大構内～都立府中の森公園～浅間山公園～都立多磨霊園(約6.0km)

定 25人(先着)

¥500円(保険・資料代含む)※交通費は自己負担

持 弁当・水筒・雨具・昼食時の敷物、健康保険証または資格者書

4月10日(金)までに、住所・氏名・携帯電話番号・メールアドレスを ☎nemimi2006@adagio.ocn.ne.jp またはハガキ(必着)で 〒186-0013 国立市青柳2-25-8-406多摩に歩く会 酒井宏幸

同会・酒井 ☎070-6667-9241
スポーツ課 ☎042-325-0145

こんにゃくパークへのバスハイクを楽しみましょう

市内在住で心身に障害のある方、難病の方(同行が必要な場合は家族や支援者1人を含む)

日 5月23日(土) 7:30～17:30

※雨天決行

場 市役所正面入口前集合～こんにゃくパーク(群馬県甘楽郡甘楽町小幡204-1)

¥1人1,800円

国分寺障害者団体連絡協議会に所属している方は、団体経由で／そのほかは4月6日(月)～17日(金)に ☎042-324-6831 または電話で障害福祉課 ☎042-312-8631

石若駿 Songbook Project 公演



日 7月18日(土) 16:00～

場 いずみホール

ジャズの枠を超えた美しいメロディとジャンルレスなリズムが融合する特別な音楽体験

出演 石若駿さん(ドラムほか)
角銅真美さん(ヴォーカルほか)
中村大史さん(ギターほか)

定 370人(先着・全席指定)

¥5,500円(未就学児は入場不可)

オンライン先行販売 4月8日(水) 10:00～9日(木)に同ホールオンラインチケットサービス

一般販売 4月18日(土) 10:00～同サービス・電話/窓口販売 4月19日(日) 10:00～、チケットぴあ・イープラス・楽(本町3-11-15 ☎042-312-0387)でも販売

同ホール ☎042-323-1491



公開・参画

Pencil Rocket

●清掃センター周辺地元協議会

日 4月18日(土) 10:00～

場 清掃センター

同環境課 ☎042-321-5300

みんなの掲示板

その他団体から

ぶんじ花まつり

☎4月5日(日)10:00~15:00 場本多祥應寺(本多4-2-2) 因商品券等が当たる抽選会、模擬店・キッチンカー・バンド演奏・マジックショー・和太鼓演奏・体験会など ☎1029965 固本多すずらん商店会会長・遠藤 ☎042-321-0535

相続と遺言の無料相談会

☎4月9日(木)13:30~16:30 場リオンホール(当日直接会場へ) 因遺産相続・公正証書遺言など 固都府行政書士会国分寺支部 ☎042-324-5811

シルバー人材センター入会説明会

☎市内在住で就業希望の60歳以上 ☎①4月10日(金)②21日(火)③5月8日(金)④19日(火) いずれも13:30から 場①③福祉センター②④本町・南町地域センター 因活動内容・就業状況などの説明。入会の相談・手続き 定各20人(先着) 年費2,000円(入会希望者のみ) 固住所・氏名・年齢確認できるもの ☎4月2日(木)から電話でシルバー人材センター ☎042-325-4011

剣道体験会

☎小・中学生 ☎4月19日(日)10:00~10:30 場市民スポーツセンター 因礼法、竹刀の持ち方・振り方を教わり、防具を付けた相手に竹刀で打ち込む 定50人(先着) ☎4月2日(木)~18日(土)に国分寺剣友会・嶋崎 ☎kokbn_g_no1@yahoo.co.jp

伝統文化coco講座 日本舞踊・和装礼法

共通事項 ☎高校生以上 場cocobunjiプラザ 定各10人(先着) 年費各24,000円(全12回) ①日本舞踊コース ☎5月12日(火)~10月27日(火)の隔週火曜日18:30~20:00 因基礎からやさしく学ぶ 固花柳鍛冶鳳さん(花柳流師範) 申 ☎k.nitibu510@gmail.com または電話で花柳 ☎090-7209-7712(SMS可) ②和装礼法コース ☎5月9日(土)~10月17日(土)の隔週土曜日14:00~15:30 因おしゃれな着付・マナーを学ぶ 固熊谷加寿美さん(全日本きものコンサルタント協会1級講師) 申 ☎kasumi090474@gmail.com または電話で熊谷 ☎090-2915-5025

浴光保育園・院内保育室などの

保育補助スタッフを募集

☎8:30~17:15・15:00~18:30 ※時間・曜日応相談 場浴光保育園(東恋ヶ窪4-5-1)、国分寺病院 院内にじいる保育室・病児病後児みまわり保育室(東恋ヶ窪4-2-24) 因子どもたちの見守り・保育補助、園内の掃除、雑務など 定3人 申履歴書(写真貼付)・職務経歴書を、郵送で〒185-0014 東恋ヶ窪4-2-2 浴光会 経営企画部長・千葉 固浴光保育園・藤井 ☎042-323-9523

家内労働の委託状況届の提出は4月30日(木)まで

☎家内労働者へ仕事(内職等)を委託している方 因毎年4月1日現在の家内労働者数等の「委託状況届」を、労働基準監督署に提出 ☎1032038 固東京労働局労働基準部賃金課家内労働係 ☎03-3512-1614・最寄りの労働基準監督署

普通救命講習を受講してみませんか

☎毎月第1土曜日 場国分寺消防署 因大切な命を守るための心肺蘇生・AEDの使い方・けがの手当てなどの知識と技術を学ぶ 固同署 ☎042-323-0119

市民掲示板

人とつながる

脳トレ&コミュニケーション

☎18歳以上 ☎4月15日(水)13:30~16:00 場光公民館 因初対面でもすぐに打ちとけ合えるインプロゲームで友達づくり 固田嶋久子さん(脚本家) 定20人 申電話で国分寺わくわくクラブ・梅原 ☎042-533-5988

風の会 尺八演奏会

☎4月16日(木)18:30開演 場いずみホール(当日直接会場へ) 因琴古流尺八本曲を、やさしい解説を交えて演奏 出演者 水野香盟さん(琴古流竹盟社師範) ほか 固同会・水野 ☎042-573-4055

親子で考えよう もしものごはん

☎市内在住の小・中学生、高校生の親子 ☎4月18日(土)14:00~16:30 場リオンホール(当日直接会場へ) 因防災食を学び、家庭の備えを考える 固神田由佳さん(管理栄養士) 固(一社)国分寺青年会議所・松本 ☎080-1875-6466

ボーイスカウトとあそぼう

忍者修行ゲーム

☎小学生 ☎4月19日(日)10:00~11:30 ※雨天中止 場窪東公園 因装備を工作し、一緒に忍者修行 定30人程度(先着) 申 ☎yasuhiro@anayama.jp または電話で大井 ☎070-2645-4996

文化連協まつり

国分寺市民舞連盟春季大会

☎4月19日(日)11:00~(10:30開場) 場本多公民館(当日直接会場へ) 因新舞踊の公演 固同連盟・中野 ☎042-323-0615

市民学習会 樺友会

☎①4月25日②5月16日③23日④6月13日⑤27日 ※いずれも土曜日13:30~15:30 場東京経済大学(南町1-7-34)(当日直接会場へ) 因①教科書の知識で学ぶ「市場と政府」②メディアテクノロジーと人間③フィクションの出発点④朝鮮半島情勢を語る⑤科学的なものの見方 年費各500円 固同会・山岸 ☎042-573-8967

大谷グローブで遊ぼう 軟式野球体験会

☎小学生の親子 ☎4月26日(日)14:00~16:00 場五小(当日直接会場へ) 因初めてのキャッチボール&打撃体験 固 ☎fivestars1990@gmail.com または電話で国分寺ファイブスターズ・青木 ☎070-1214-1952

みんなあつまれ サッカー体験会

☎新小学1~3年生程度 ☎4月の毎週土曜日8:00~9:00・月曜日の夕方 場フットサルパライーズ国分寺(本多2-13) 因サッカーを思い切り楽しんでください 固FCアンビション専属スタッフ 定各回10人(先着) 申 ☎info@fc-ambicion.com で同クラブ 固木藤 ☎090-8845-0522

Sunday Park Cafe

☎4月5日~5月24日の毎週日曜日(5月10日を除く)11:00~15:00(当日直接会場へ) ※雨天中止 場都立武蔵国分寺公園 固公園でカフェ気分。日替わりの楽しいワークショップ 主催同公園(武蔵野の公園パートナーズ) 固同公園サービスセンター ☎042-323-8123(受付9:00~17:00)

会員募集

国分寺市ゲートボール連盟

☎毎週月~金曜日9:00~12:00 場新町・戸倉・西元町コート 因年齢・性別・身体的ハンデに関係なく、皆で楽しんでいます 年費4,000円 固同連盟 ☎090-2544-8988

国分寺ターゲット・バードゴルフ協会

☎毎週火・金曜日11:00~13:00 場けやき運動場 因ゴルフ感覚で誰でも気軽に楽しめる生涯スポーツ 年費1,000円 会費年6,000円 固福留 ☎090-2224-9754

自立生活体操クラブ・木曜もとまち

☎毎週木曜日9:45~11:15 場もとまち地域センター 因いすを使った筋力トレーニングや有酸素運動で健康寿命を延ばします。体験歓迎 年費500円 会費月1,500円 固高橋 ☎042-324-2901

若返り健康クラブ

☎毎週火曜日13:30~15:00 場本多武道館 因有酸素運動・筋トレ等、体に優しい運動で健康寿命を延ばそう 年費1,000円 固柳澤 ☎042-387-4890

フォークダンスサークル 木の靴

☎毎週金曜日9:00~11:30 場ひかりプラザ 因世界中の音楽に合わせて楽しく踊ります。頭と体の健康に最適です 年費500円 会費月1,000円 固清水 ☎042-575-4828

健康クラブ

☎毎週月曜日9:45~11:45 場市民スポーツセンター・市民ひかりスポーツセンター 因年齢に応じた適切な筋トレで、若々しい健康な身体を作ります 年費3か月4,000円 固石津 ☎042-322-4791

ジンジャーズ

☎20~70歳代女性 ☎毎週水曜日11:00~13:00 場けやき運動場 固青空の下、私たちと一緒にソフトボールを楽しみませんか 年費1,500円 固秋本 ☎090-3230-1597

楊名時太極拳国分寺同好会 水無月会

☎毎週日曜日9:30~11:00 場主に市民スポーツセンター 固心身をほぐし、体幹を鍛え、仲間と楽しむ太極拳。ぜひ体験を 年費1,000円 会費月2,000円 固田村 ☎080-6754-1036

若葉会(テニスサークル)

☎60歳以上 ☎原則毎週月・金曜日の午前(戸倉第一テニスコート修理中のため不規則) 場戸倉第二テニスコート 固健康増進のため、ゲーム中心で活動しています 年費10,000円(年2回の分割払い) 固 ☎tishi230330@gmail.com または電話で同会・長井 ☎090-4740-3521

女声合唱団 ぶどうの木

☎月3回月曜日10:00~12:00 場いずみホールほか 因フォーレや高田三郎作品を練習中。秋にコンサートの予定。見学歓迎 年費3,000円 会費月5,000円 固岩井 ☎050-3700-1769

ボーイスカウト国分寺第2団

☎小学生以上 ☎日曜日の午前(月2回) 場市内公共施設等 固詳しくは団体名で検索 年費3,000円 会費月2,250円~ ※学年による 固大井 ☎070-2645-4996



手話通訳者 養成講習会

手話ボランティア・地域通訳者を目指しませんか



入門(昼・夜)クラス

☐毎週水曜日(各37回)
定各30人 ¥4,290円

基礎(昼・夜)クラス

☐毎週木曜日(各39回)
定各30人 ¥4,290円

応用(昼・夜)クラス

☐毎週火曜日(各39回)
定各20人 ¥5,060円

養成クラス

☐毎週土曜日(42回)
定15人 ¥8,140円

☑市内在住・在勤・在学の15歳以上(中学生を除く)※初めての方優先
開講式 5月9日(土)

講習会 開講式の翌週～令和9年3月※養成クラスは5月9日(土)開始
昼クラス9:30～11:30・夜クラス19:00～21:00(同内容)

場 ひかりプラザほか

☑4月1日(水)～10日(金)に市HP☑1013370の申込フォームまたはハガキ等(消印有効)で、氏名(ふりがな)・住所・生年月日・電話番号・希望クラス(1クラス、昼・夜を明記。両方可な場合は希望順位)、市外在住は勤務先・学校名と所在地、親族が身体障害者(聴覚障害)手帳を所持の場合はその旨を〒185-8501障害福祉課(入門クラス以外を「ハガキ等」で申し込む場合は、要事前問い合わせ)

☑他多数の場合抽選。5月上旬までに結果を郵送
4分の3以上の出席で、修了証を授与

☑障害福祉課 ☎042-312-8631



登録
しよう

生活安全・ 安心メール



市内で発生した事件・犯罪・災害などの生活安全情報を、メール配信で迅速にお伝えします。

☑他毎月第3水曜日に防犯情報を定期配信。登録できているか、受信状況をご確認ください

☑防災安全課 ☎042-312-8685

▼こちらから空メール送信▼



PC・スマートフォン



フィーチャーフォン

または t-kokubunji@sg-p.jp へ空メール送信

自動返信メール内のURLからサイトにアクセス

利用規約の確認・登録情報入力

登録ボタンを押して登録完了



住まいの

防犯用品



補助事業

闇バイトによる強盗傷害事件などを防ぐために、
自宅の防犯対策を見直しましょう

☑市に住民登録のある世帯の代表者

※令和7年度に補助を受けた世帯を除く

申請開始日 6月1日(月)

補助予定額 購入金額の2分の1(上限15,000円)

☑令和8年4月1日～9年1月29日に購入したものが対象

申請にはレシートまたは領収書が必要

☑詳しくは令和8年6月1日号・市HP☑1033892

☑防災安全課 ☎042-312-8685



地域包括支援センターのイベント

☑地域包括ケア課 ☎042-312-8641

家族介護者交流会 ここではか言えない介護の話

☑市内在住 ☑4月18日(土)13:30～15:30(出入り自由)

場 特別養護老人ホームうれしのの里

☑気軽に言えない介護のことなど、話してみませんか

定10人(先着)

☑4月2日(木)から電話で地域包括支援センターひよし ☎042-300-1405

介護予防教室 いきいき美容講座

☑市内在住でおおむね65歳以上(男性も可)

☑4月30日(木)14:00～15:30 場 至誠ホームミナ

☑心身機能の維持・向上を図り、フレイル予防につながる、化粧療法を体感/アレルギーの不安がある方は、使用中の化粧品を持参

講 阿部洋子さん(資生堂ジャパン(株)) 定12人(先着)

☑4月2日(木)から地域包括支援センターなみき ☎042-300-3702

フットボール



7人制サッカー「ソサイチ」のSala de baile FC代表理事の滝大樹さん(右)とチームキャプテンの竹浪良威さん(左)が、関東リーグ一部昇格を報告するため、市長を表敬訪問しました
☑スポーツ課 ☎042-325-0145

4・5月 エックス山の 雑木林を守ろう

☑ 林の若返りと維持管理の活動
 ☑ 市とエックス山等市民協議会の協働事業
 ☑ 公園緑地課 ☎042-325-0129

●話し合い

☑ 4月10日(金) 13:30~15:30

☑ 場市役所1階協働スペース

●作業

☑ 4月17日・24日、5月8日・15日・22日

※いずれも金曜日9:30~11:30

☑ 場市民室内プール西側むかしの井戸

木々には若葉が萌え、
 林床にはキンラン・
 ギンラン・ヒトリシズカ
 などの雑木林の花も
 姿を見せます



若返った林とキンラン



下草刈り

あなたのまちに移動販売車がやってくる

☑ 荒天時中止。売り切れ次第終了

主催市商工会・市 ☎1002096

☑ 市商工会 ☎042-323-1011 / 経済課 ☎042-312-8613



場所	4月	時間	出店舗名
光公民館前	9日(木)	11:00~12:30	ブーランジェリールボン
	10日(金)	11:45~12:45	鎌倉廻米店
	23日(木)	11:00~12:30	パンの家ラ・ママン
	24日(金)	11:45~12:45	鎌倉廻米店
内藤地域センター前	2日(木)	11:00~12:30	パンの家ラ・ママン
特別養護老人ホーム うれしのの里	14日(火)	11:45~12:45	鎌倉廻米店
市役所前(臨時出店)	20日(月)	11:00~13:00	パンの家ラ・ママン

スポーツ施設個人開放日

● オパール会員証の提示で無料

☑ 予約不要 / 混雑時は譲り合ってください / 祝日は開催なし /
 天候や予約状況によって使用できない場合あり。

最新情報は市HP ☎1016245

★は熱中症警戒アラートが発令された場合中止

年末年始休館日 12月28日(月)~令和9年1月3日(日)

☑ スポーツ課 ☎042-325-0145



●は 市民スポーツセンター ☎042-326-2211
 無料 休館日 毎月第3月曜日(祝日の場合は翌日)

スポレク広場 ●	実施日は施設の掲示・市HP (第1土曜日14:00~16:30)
親子プレイルーム ☑ 未就学児と保護者	毎週水曜日12:00~16:00
卓球	
バスケットボール	毎週水曜日16:30~21:30
バドミントン	毎週金曜日16:30~21:30
ミニテニス	第1・3金曜日11:30~15:30 ※市民ひかりスポーツセンター第一体育 室利用停止期間中のみ
バウンドテニス	毎週土曜日11:30~15:30 ※第1土曜日を除く

市民けやき運動場

★ターゲットバードゴルフ ●	毎週火曜日(8月を除く)11:00~13:00 ※7~9月は9:00~11:00
★グラウンド・ゴルフ ●	毎週金曜日(8月を除く)9:00~11:00 ※1・2月は13:00~15:00
けやき運動場一般開放 ●	毎週月曜日15:00~17:00 ※休場日を除く

市民ひかりスポーツセンター ☎042-595-8865

スポレク広場・バドミントン
 ・バスケットボール・卓球・
 ミニテニス 同センター第一体育室が利用停止中のた
 め個人開放は中止。再開は市報・市HP
 等でお知らせ

第54回 国分寺市憲法記念行事

女性の生き方とジェンダー平等 日本人初の女性弁護士の描写から考える

5月3日は「憲法記念日」、5月1日~7日は「憲法週間」です。「憲法を暮らしの中に」をスローガンに、基本的人権について考え、憲法をより身近に感じてみませんか

☑ 4月25日(土) 13:30~15:00 場 リオンホール

☑ NHK連続テレビ小説「虎に翼」で描かれた日本人初の女性弁護士から、当時の社会・女性が直面していた困難、ジェンダー平等を学ぶ

☑ 100人、託児6人(6か月~未就学児) ※いずれも先着

☑ 4月1日(水)~21日(火) (託児は10日(金)まで)に、氏名・ふりがな・電話番号、託児希望の方は子どもの氏名・ふりがな・年齢を、市HP ☎1013397の申込フォームまたは電話で人権平和課

☎042-312-8693

☑ 手話通訳あり



講師 吉田恵里香さん
 (脚本家・小説家)

連続テレビ小説「虎に翼」をはじめ多数の脚本を執筆。ドラマ「恋せぬふたり」で第40回向田邦子賞・第77回文化庁芸術祭優秀賞を、アニメ「ぼっち・ざ・ろっく!」で第9回ATA最優秀脚色賞を受賞



介護予防マシン 筋力トレーニング 教室型



☑ 市内在住で会場に通える65歳以上(4月1日時点)

※医師から運動制限の指示や要介護認定、予防給付の「サービス・活動事業 通所型サービス」を受けている方は除く

☑ ①5月7日~7月30日の木曜日 ②5月8日~7月31日の金曜日

※いずれも10:00~11:30 ※利用期間終了で卒業

場 ①さわやかプラザもとまち

②スポーツクラブルネサンス国立24(国立市東1-7-1)

☑ マシンでの筋力トレーニング・「10の筋力トレーニング」・口腔体操、介護予防の講話・グループワーク

☑ 各回10人程度(抽選)

¥1回300円 ※住民税非課税世帯・生活保護受給者は軽減

☑ 4月2日(木)~15日(水)に、直接地域包括ケア課(市役所2階)・各地域包括支援センター

申請書配布各申し込み先・市HP ☎1023042

☑ 利用開始1年以内に健康診査を要受診 / マシン操作を修得した方は「マシン筋力トレーニング 開放型(*)」を利用可能

(*)決まった時間内に、教室型で利用した施設でマシン利用(指導員は付きません)

☑ 地域包括ケア課 ☎042-312-8642



令和8年度 健(検)診・予防接種事業

病気の早期発見や予防のためには、健(検)診や予防接種などの健康管理が重要です。
 健(検)診・健康講座などの募集記事は今後発行の市報に掲載予定です。
 ☎1001920 固健康課 ☎042-312-8627



健(検)診事業等一覧 ※定員に達し次第募集終了。申し込み状況により、募集を取りやめる場合あり

健(検)診名・内容 ◆以外は令和9年3月31日時点の年齢		募集予定時期 ★はオンライン申請可 ☆は3月～12月15日(火)(必着)随時申し込み可
健康診査 ※妊娠中の方は妊婦健診	若年層健康診査 函25～29歳	3・5・9・12月★☆
	30歳代健康診査 函30～39歳	
ドック ※有料	特定健康診査 函40歳以上で市の国民健康保険加入者 後期高齢者医療健康診査 函 後期高齢者医療制度対象者	4～12月★ ※公衆衛生センターの特定健診の申込期間は、 受診日より異なる。詳しくは市HP
	人間ドック 函30歳以上◆ ¥20,000円 ※同一年度内に胃がん検診の受診不可 脳ドック 函30歳以上◆ ¥15,000円	同一年度内に いずれか1回のみ
がん検診 ※一部有料	子宮がん検診(子宮頸部細胞診など) 函20歳以上の女性◆ 乳がん検診(マンモグラフィ) 函40歳以上の女性	令和7年4月1日以降 に受診していない方
	胃がん検診(胃内視鏡) 函50歳以上 ¥3,000円	3月★
	胃がん検診(バリウム) 函40歳以上	3・7月★
	大腸がん検診(便潜血)・肺がん検診 函40歳以上	3・5・9・12月★☆
その他の検診	肝炎ウイルス検診 函40歳以上 結核検診 函18歳以上◆	3・5・9・12月★☆
歯科健診	成人歯科健診 函19～70歳 いきいき口腔健診 函71歳以上	同一年度内に いずれか1回のみ
	在宅訪問歯科健診 函19歳以上	6月～令和9年1月に直接実施医療機関へ予約
	オーラルフレイル健診(口腔機能向上歯科健診) 函40～70歳	随時
	口腔がん検診 函 口腔粘膜に症状がある方	偶数月の月初 ☎4月28日(火)実施分は2日(木)9:00から電話で

●対象者には別途要件がある場合あり。募集月の市報・市HPでご確認ください
 ●保健・歯科・栄養相談は随時実施

予防接種事業(令和8年度の新規事業・主な変更点など)

種類	内容	
子ども(妊婦の予防接種も含む)	RSウイルス感染症	定期接種【新規】 函 妊娠28週0日から36週6日までの妊婦 予診票妊娠届出時に配布する「母と子の保健バッグ」に同封 ※令和8年度当初が接種時期の方は、個別に送付 接種回数 妊娠ごとに1回 ☎ 直接実施指定医療機関 ☎ 詳しくは、市HP☎1037109・二次元コード
	男性ヒトパピローマウイルス(HPV)感染症	任意接種【新規】 函 小学6年生～高校1年生相当の男性 ※令和8・9年度は特例措置として、高校2年生～大学4年生相当の男性も対象 ☎ 原則9価ワクチン※すでに4価ワクチンで接種を開始している場合は4価ワクチンを接種 ¥ 1回2,500円(自己負担金) 接種回数3回※9価ワクチンは1回目を15歳未満で接種した場合2回 ☎ 直接実施指定医療機関 ☎ 詳しくは、市HP☎1037107・二次元コード
	骨髄移植等により免疫を失った方に対する 予防接種再接種費用助成事業	制度変更【対象年齢拡大】 函 骨髄移植などの医療行為を受けたことで、定期予防接種により獲得した免疫が低下または消失した、再接種時に20歳未満 ☎ 再接種が必要と医師が認める方の再接種費用を助成
大人	高齢者肺炎球菌(定期接種・任意接種) 【ワクチン・自己負担金変更】	定期接種 ¥6,000円(自己負担金) 接種回数1回 函20価ワクチン ☎65歳※過去に肺炎球菌ワクチンを接種した方は原則対象外 ☎65歳の誕生月の月末に送付される接種券が届いたら、直接実施指定医療機関 ☎ 一定の障害がある、接種時に60～64歳 ☎ 接種前に健康課
	任意接種(初回接種)	¥9,000円(自己負担金) 函20価・21価・23価ワクチンを一度も接種したことがない66歳以上 ☎ 接種前に健康課★
	任意接種(2回目以降の接種)	¥9,000円(自己負担金) 函20価・21価ワクチンを一度も接種したことがなく、23価ワクチンを接種してから5年以上経過している、65歳以上 ☎ 接種前に健康課★
	带状疱疹(定期接種・任意接種) 【令和8年度も事業継続】	☎ 組換えワクチン(シングリックス) ¥ 助成額10,000円×2回 ☎ 生ワクチン(ビケン) ¥ 助成額5,000円×1回 ※過去に带状疱疹予防接種を接種完了した方は原則対象外(組換えワクチンは2回・生ワクチンは1回で接種完了) 定期接種 ☎ 次の①または②のいずれかに当てはまる方 ①年度末年齢が65・70・75・80・85・90・95・100歳※勸奨通知を送付 ②一定の障害のある、接種時に60～64歳 ☎ ①4月初旬に送付する勸奨通知が届いたら直接実施指定医療機関 ②接種前に健康課 任意接種 ☎ 上記①②に該当しない、接種時に50歳以上 ☎ 直接実施指定医療機関

●市が指定する医療機関以外で接種を受ける場合の費用助成は、接種前と接種後に申請が必要★
 ●詳しくは、市HP・健康課

4月1日(水)から市の組織を一部改正します



持続可能な行政運営を目指すとともに、機動的かつ柔軟な組織づくりを進めるため、組織体制を見直しました。主な改正点は、次のとおりです。詳しくは、市HP 1037209 をご覧ください。

主な改正点

- ▶より効果的で効率的な業務を遂行するため、政策部・総務部の2部を政策経営部・財政法務部・総務部の3部に再編
- ▶庁内横断的に取り組む案件に対して、迅速な意思決定を図るため、政策経営部に市長政策室総合調整担当を新設
- ▶市民に伝わりやすい簡潔な部署名に改称
- ▶旧庁舎用地に整備する複合公共施設の運用強化を図るため、市民部に複合公共施設準備室を新設
- ▶地域包括ケアシステムを推進するため、福祉部高齢福祉課の地域包括ケア担当と相談支援係を統合し、地域包括ケア課を新設

☎市長政策室 ☎042-312-8696

新設の部署					
改正後			改正前		
部	課(室)	係・担当	部	課(室)	係・担当
市民部	複合公共施設準備室	複合公共施設準備担当	-	-	-
福祉部	高齢福祉課	計画係	福祉部	高齢福祉課	計画・事業推進係
		計画担当			事業推進担当
		介護認定・保険料係			介護保険係
		介護給付係			介護保険担当
	計画調整担当	相談支援係			
地域包括ケア課	地域包括ケア担当	地域包括ケア担当	相談支援担当		

部の再編					
改正後			改正前		
部	課(室)	係・担当	部	課(室)	係・担当
政策経営部	市長政策室	総合調整担当(新設)	-	-	-
	秘書室	行政経営担当	政策部	政策経営課	政策経営担当
	DX・行政改革室	秘書担当	総務部	秘書課	秘書担当
		DX推進担当	デジタル行政推進室	デジタル行政推進担当	
		システム管理担当	システム管理担当		
行政改革推進担当	政策経営課	行政改革推進担当			
公共施設マネジメント室	公共施設マネジメント担当	公共施設マネジメント課	公共施設マネジメント担当		
広報プロモーション室	シティプロモーション担当	市政戦略室	まちの魅力企画担当		
	広報担当	広報担当			
財政法務部	法務課	法務担当	政策法務課	政策法務担当	
		広聴担当	広聴担当		
	財政課	財政担当	財政課	財政担当	
		公会計推進担当	公会計推進担当		
	課税課	住民税係	課税課	住民税係	
		諸税担当		庶務係	
		固定資産税係		固定資産税係	
	納税課	土地担当	納税課	土地担当	
		納税管理係		納税管理係	
		収納係		収納係	
滞納整理担当		滞納整理担当			
総務部	総務課	総務担当	政策部	情報管理課	情報管理担当
	人事課	人事係	総務部	職員課	文書担当
		人材開発担当			人事係
		厚生係			人材育成推進担当
		給与係			厚生係
		給与係			

部名変更	
改正後	改正前
市民部	市民生活部
都市企画部	まちづくり部

課名変更	
改正後	改正前
文化課	文化振興課
スポーツ課	スポーツ振興課
地域共生課	地域共生推進課
健康課	健康推進課
子育て支援課	子ども子育て支援課
都市計画課	まちづくり計画課
ゼロカーボン課	環境経営課
都市づくり課	まちづくり推進課
道路建設課	建設事業課
交通課	交通対策課
公園緑地課	緑と公園課
環境課	環境対策課
ごみ減量課	ごみ減量推進課

問い合わせ先※下記以外の部署のダイヤルイン番号は変更なし		
部署	担当	ダイヤルイン番号
政策経営部市長政策室	総合調整担当	☎042-312-8698
市民部複合公共施設準備室	複合公共施設準備担当	☎042-312-8716 ※5月1日(金)開通予定。 4月30日(木)までは ☎042-325-0111(代)
福祉部高齢福祉課	計画係/計画担当	☎042-312-8637
	介護認定・保険料係	☎042-312-8640(認定) ☎042-312-8639(保険料)
	介護給付係	☎042-312-8638
福祉部地域包括ケア課	計画調整担当	☎042-312-8642
	地域包括ケア担当	☎042-312-8641
	相談支援担当	☎042-312-8641





4月の無料相談

★は要予約

※ 祝日を除く



日時の記載がない場合は、市HP☒1030006またはお問い合わせください

暮らし ※翌月の日程はお問い合わせください

- ★法律相談 ☒火・金曜日
- ★税務相談 ☒8日・22日(水)
- ★登記相談 ☒6日(月)
- ★不動産・空き家等相談 ☒13日(月)
- ★行政苦情相談 ☒1日(水)
- ★遺言・相続などの書類作成相談 ☒20日(月)
- ★年金・労災・雇用保険・労務相談 ☒9日(木)
- ★マンション管理相談 ☒23日(木)
- 【共通事項】時間13:30~16:30 場 問 法務課 市民相談室 ☎042-312-8713
- ★交通事故相談 ☒2日(木) 13:30~16:00
場 問 法務課 市民相談室 ☎042-312-8713
- 消費生活相談 ☒月~金曜日9:30~12:00・13:00~15:30
場 問 経済課 消費生活相談室 ☎042-312-8712
- ★オンブズパーソンへの面談による申立
☒火曜日9:00~12:00
場 オンブズパーソン相談室 問 オンブズパーソン事務局 ☎042-312-8713
- ★こころの健康相談 ☒16日(木) 13:30~16:30
場 市役所相談室23 問 障害福祉課 ☎042-312-8632
- ★個別栄養相談 ☒14日(火) 9:15~12:00
場 市役所相談室22 問 健康課 ☎042-312-8627

子ども

- ★教育相談 問 ☒1001512・教育相談室 ☎042-573-4376
- 乳幼児母性健康相談[来所☒14日(火)・オンライン☒2日(木)]
問 こども家庭センター(母子保健) ☎042-321-1801
- 子どもの総合相談 問 こども家庭センター(相談支援) ☎042-321-1809
- ★子どもの発達相談 問 児童発達支援センターつくしんぼ ☎042-325-0070

人権

- ★身近な人権相談
☒9日(木)13:00~16:00 場 市役所相談室44 問 人権平和課 ☎042-312-8693
- ★にじいろ相談(面談・電話・オンライン)
☒15日(水)17:00~20:00 内 性的指向・性自認等に関すること
- ★女性法律相談(面談・オンライン) ☒16日(木)13:30~16:30
- ★女性のためのカウンセリング(面談・電話・オンライン)
☒7日・21日(火)13:30~16:30
- 【共通事項】場 男女平等推進センター相談室
問 男女平等推進センター ☎042-573-4378
- 女性の悩みごと相談(面談・電話※予約優先、★オンライン)
- 犯罪被害者等支援相談
- 【共通事項】☒月~金曜日9:00~12:00・13:00~17:00(面談受付16:00まで)
場 男女平等推進センター相談室 問 相談専用電話 ☎042-573-4342

福祉

- ★母子父子・女性福祉相談 問 生活福祉課 ☎042-312-8636
- ★ふくし法律相談 ☒23日(木)13:30~16:30
- ★成年後見専門相談 ☒9日(木)13:30~16:30
- 福祉サービス総合相談 ☒月~金曜日8:30~17:00
- 【共通事項】場 問 権利擁護センターこくぶんじ ☎042-324-8401
- 丸っとふくまど(福祉の総合相談窓口) ☒毎週水曜日9:00~17:00
場 問 地域共生課(市役所2階) ☎042-328-6820(月~金曜日9:00~17:00)

仕事

- ★高齢者就業相談 対 おおむね60歳以上 ☒月~金曜日9:00~16:30
場 福祉センター 問 シルバー人材センター ☎042-325-4011
- ★創業個別相談 ☒23日(木)13:00~17:00
- ★事業承継個別相談 ☒14日(火)13:30~16:00
- 【共通事項】場 市役所相談室12 問 経済課 ☎042-312-8613
- ★都労働相談情報センターによる遠隔労働相談
☒金曜日9:30~10:30・10:45~11:45 場 市役所からオンライン接続
問 経済課 ☎042-312-8614

市民室内プールの代替プールを利用できます



- 対 市内在住の16歳以上
- 場 スポーツクラブルネサンス西国分寺24(泉町2-9-2)
- ¥1回200円(オパール会員は無料)※駐車場は別料金
- 他 温浴施設は利用不可
- 利用方法 利用券・オパール会員証を受付に提示
- 利用券の販売
☒9:30~12:00・13:00~16:00にスポーツ課(市役所1階)
※土日祝日・振休・毎月20日(土日祝日の場合は翌営業日)を除く
- 持 住所・生年月日が分かる本人確認書類

開放日※全て月曜日 (15:30~17:30・19:00~21:00)			
4月	6・13・20・27日	9月	7・14・28日
5月	11・18・25日	10月	5・19・26日
6月	1・8・15・22・29日	11月	2・9・16・30日
7月	6・13・27日	12月	7・14・21日
8月	3・24・31日	問	スポーツ課 ☎042-325-0145

4月の休日急病診療

発熱、咳などの風邪の症状のある方は
まず電話で医療機関にご相談ください

- 対 急病患者 持 健康保険証・後期高齢者医療証など
- 他 往診・電話での場所案内は行えません/小児科以外では小児の診察ができないことがあります/休日の診療科目は通常の診療日と科目が異なる場合があります。医療機関名の横の科目が休日診療の診療科目となります/受付時間は医療機関によって異なります/発熱症状のある方は院外でお待ちいただく場合があります
- 診療時間 内科10:00~13:00・14:00~18:00
薬局10:00~18:00
歯科9:00~12:00・13:00~18:00



☎1001917

5日(日)			
医科	にしおクリニック (内・小・循・呼・アレ)	西恋ヶ窪4-30-3 恋ヶ窪クリニックビル2階	☎042-320-5580
	島村整形外科	南町3-1-29	☎042-327-0700
薬局	市役所前薬局	西恋ヶ窪4-30-14	☎042-320-5550
	アビック薬局国分寺南町店	南町3-1-28 飛べない飛行船地下1階	☎042-322-2039
歯科	さくま歯科医院	光町1-39-23 清慈ビル2階	☎042-575-0713

12日(日)			
医科	くぼしまこどもクリニック (小・アレ)	泉町2-9-3 ハートフルビル西晴3階	☎042-300-1801
	上杉眼科医院(眼)	富士本1-23-60	☎042-573-5557
薬局	そうごう薬局 西国分寺駅前店	泉町2-9-3 泉ビル102号	☎042-328-0801
歯科	島田歯科医院	東元町2-13-41	☎042-321-5675

緊急時 24 時間利用できます

- 医療情報ネット(都)
☎03-5272-0303
FAX03-5285-8080
- 都立小児総合医療センター
☎042-300-5111
- 東京消防庁救急相談センター
☎#7119
- 都こども医療ガイド
子どもの病気や発熱・けが・子育て情報が簡単に
見つかるWebサイト
- 国分寺消防署
☎042-323-0119



令和8年度 施政方針

2月20日表明

「みんなが喜びを持つ
前向きなまち 国分寺」
を目指して



令和8年第1回定例会で、丸山哲平市長が表明した「令和8年度施政方針」をお知らせします

1 はじめに

令和8年第一回定例会の開会に当たり、私の市政運営の基本姿勢をお示するとともに、主な取組を申し上げ、議員各位をはじめ市民の皆様のご理解とご協力を賜りたいと存じます。

昨年度は、本市がこれからも成長を続け、変化を遂げるための改革に着手した1年となりました。今年度も、全職員一丸となって、改革に向けた取組を更に加速させ進めてまいります。

組織においては、行政運営に「経営」の視点を取り入れ、多様化・複雑化する市民ニーズに機動的かつ柔軟に対処できる体制を整えるための機構改革を行い、権限と役割をより明確にすることで、これまで以上に効果的・効率的な行財政運営を進めてまいります。

まちづくりにおいては、昨年度に旧庁舎用地利活用事業の優先交渉権者を選定したことから、今年度は複合公共施設の整備と民間活用事業による恋ヶ窪駅周辺のにぎわいの創出に向けて本格的に始動してまいります。

また、多摩26市では初となるアーバンデザインセンター(*1)の設立を契機とし、地域に関わる公・民・学の多様な主体の連携により、「選ばれ・持続するまち」を目指し、未来創造型のまちづくりを進めてまいります。さらに、昨年度に地域活性化包括連携協定を締結した株式会社タツノコプロをはじめ、関係機関等との連携を強化し、アニメ等のコンテンツを活用したまちの魅力の発信に取り組み、関係人口の増加と地域の活性化を図ってまいります。

近年、国内では少子高齢化の進行、エネルギー・原材料価格等の上昇によ

る物価高騰が続いており、本市においても、社会保障関係経費の増加への対応や公共施設の老朽化に伴う修繕・更新を計画的に進めていく必要があることから、これまで以上に中長期的な「経営」の視点に立った持続可能な財政運営を行っていかねばなりません。

また、昨年は12月に北海道・三陸沖後発地震注意情報が発表されるなど、国内において大規模災害に対する万全の備えの重要性が再認識された年となりました。本市においても、地域防災力の向上、災害に強い都市づくり、応急対策の強化などをより一層進めていく必要があります。引き続き、市民の皆様のお安全を守るとともに、将来にわたって安心して住み続けられるまちの実現に向けた取組を進めてまいります。

昨年度からスタートした「第2次国分寺市総合ビジョン」では、まちづくりの基本理念として、「すべての人が主役であること」、「変化に対ししなやかであること」、「まちの心地良さを未来へつなげること」を掲げています。

時代の変遷とともに、まちづくりの主役である市民の皆様が必要とする行政サービスは変化し、多様化します。自然環境と都市機能の調和という本市の個性を大切にしながらも、社会環境の変化や市民ニーズを的確に捉え、変化を恐れることなく、新たな手法やアイデアを結集し、未来へとつなげるまちづくりを進めてまいります。

続きまして、「第2次国分寺市総合ビジョン」に掲げる五つの「分野別の都市像」ごとに、基本姿勢と中心事業を述べさせていただきます。

語句解説

(*1)アーバンデザインセンター

地域に関わる公・民・学の多様な主体が連携してまちづくりを推進する組織のこと

2 基本姿勢・中心事業



子どもを育み 学びがつながるまち(子ども・学び)

●基本姿勢

「国分寺市子ども若者・子育ていきいき計画」の基本理念「子育てと子育てでひとつながり 子どもや若者一人ひとりが自分らしく 将来にわたって幸せに暮らせるまち」の実現に向け、子どもや若者、子育て当事者の声を大切に、健やかな育ちを支えてまいります。

子育て家庭を取り巻く環境や多様な家庭状況を踏まえ、妊娠期から子育て期にわたる切れ目のない包括的な支援と地域づくりを進めることで、全ての子育て家庭の負担や不安、孤立感の軽減に向けて支援してまいります。

あわせて、乳幼児期における質の高い教育・保育、子育てと仕事の両立に向けた支援のニーズが高まっていることから、保育所等の待機児童対策、学童保育所の狭あい状況の解消、小学生の放課後や朝の居場所づくりについて、支援の充実を図ってまいります。

学校教育では、児童・生徒数の増加、中学校35人学級の段階的な実施等に対応するため、学校施設の整備を進めるとともに、子どもたちがより安全・

快適で、豊かな学校生活を送ることができるよう、学校の防犯対策の強化などにも取り組んでまいります。また、子どもたちの個別最適で協働的な学び(*2)の更なる充実を図るため、今年度から新たな教育系システムが本格稼働します。最新のICTを活用した質の高い教育環境を整え、持続可能な未来社会の創り手・担い手として活躍する人材の育成を進めてまいります。

中学校の部活動では、学校と地域が一体となって子どもたちの学びと成長を支えていくため、地域連携及び地域展開を着実に推進し、全ての世代におけるスポーツ・文化芸術活動を通じたウェルビーイング(*3)の向上や、地域社会の維持・活性化につなげてまいります。

子どもたちが、家庭環境や個々の事情によることなく安心して学びに向かい、自分の可能性を信じて将来に希望を持てるよう、家庭、学校、地域、関係機関との連携を強化して取り組んでまいります。

●中心事業

産婦の健康と乳児の健やかな成長のための支援につきましては、出産後間もない時期の母親と生後1か月児を対象に、10月から健康診査事業を開始いたします。また、経済的に厳しい環境にある妊婦の負担軽減を図るため、初回の産科受診料の費用を助成するとともに、妊婦の状況を継続的に把握し、必要な支援につなげてまいります。

さらに、0歳児とその保護者を対象に、親子ひろばで絵本の読み聞かせ体験と絵本をプレゼントする「ブックスタート事業」を開始いたします。絵本を通じて親子のコミュニケーションを深めるとともに、親子ひろばの利用促進につなげてまいります。

保育所等における待機児童対策につきましては、4月に認証保育所1園を認可保育所に移行いたします。今後も、共働き世帯の増加、市内西側エリアにおける宅地開発等による子育て世帯の流入により、保育需要の増大が見込まれます。早期に待機児童の解消を図るため、引き続き、既存施設を活用した定員の弾力的受入れ枠の拡大、定期利用保育事業やベビーシッター利用支援事業を実施するとともに、令和9年4月の開設に向けて認可保育所1園の整備を進めてまいります。

こども誰でも通園事業につきましては、未就園児を定期的に預かる取組を展開することで、全ての子どもの育ちを応援し、良質な成育環境を整えてまいります。

保育所における医療的ケア児(*4)の受入れにつきましては、民設民営保育所における医療的ケアを支援する事業を新たに実施するなど、受入れ園の拡大等に向けた体制の構築に努めてまいります。

一時預かり事業につきましては、10月にひかりプラザに移転する西部地区拠点親子ひろば事業を拡充して実施することで、地域の子育て拠点の更なる機能強化を図ってまいります。

学童保育所につきましては、4月に第四日吉町学童保育所を、12月には第二・第三西町学童保育所をそれぞれ開所するとともに、引き続き、民設民営学童保育所の誘致を行ってまいります。さらに、令和10年度中の開所を目指して、第二光町学童保育所の建替え、(仮称)第五光町学童保育所の整備を進めてまいります。

学童保育所における保育の質の向上につきましては、東京都認証学童クラブ事業を開始し、児童が安全・安心に過ごせる環境の整備に努めてまいります。

加えて、「小1の壁(*5)」問題の解消を図るため、登校前の時間に、学校内又は学校に近接する場所で児童が安全に過ごすことができる、朝の居場所事業を試行実施いたします。

学校教育環境整備につきましては、35人学級や児童・生徒数の増加に対応するため、第六小学校の増築棟の整備に向けた設計に着手するとともに、第三中学校及び第五中学校において普通教室を確保するための修繕を実施するほか、第三小学校の校庭に防球ネットを新たに設置いたします。

また、第一小学校、第二小学校及び第九小学校においては、大規模改造工事を行うとともに、第四中学校では水飲栓直結工事を実施するなど、順次施設の整備を進めてまいります。

語句解説

(*2) 個別最適で協働的な学び

子ども一人一人の学習進度や特性、興味・関心に合わせ、指導方法や教材を最適化して学ぶ「個別最適な学び」と、子ども同士や多様な他者と関わり、互いの個性を尊重しながら課題を解決する「協働的な学び」を一体的に充実させること

(*3) ウェルビーイング

身体的・精神的・社会的に良い状態にあることをいい、短期的な幸福のみならず、生きがいや人生の意義など将来にわたる持続的な幸福を含むもの。また、個人のみならず、個人を取り巻く場や地域、社会が持続的に良い状態であることを含む包括的な概念

(*4) 医療的ケア児

日常生活及び社会生活を営むために恒常的に医療的ケア(人工呼吸器による呼吸管理、^{かくたん}喀痰吸引その他の医療行為)を受けることが不可欠である児童(18歳以上の高校生等を含む)

(*5) 小1の壁

子どもの小学校入学に際して、保育所の預かり開始時間と小学校の登校時間の差により、保護者が仕事等を変更せざるを得ない状況になること

さらに、学校における防犯対策を強化するため、全ての市立小・中学校に電子開閉錠とカメラ付きインターホンを設置し、児童・生徒の安全・安心を確保してまいります。

学校ICT環境整備につきましては、新たに増加する普通教室と特別支援教室にプロジェクター等の機器を追加設置いたします。また、今年度から本格稼働する新たな教育系システムの安定的な運用を図ることで、子どもたちの最適で協働的な学習環境の確保と、教員の働き方改革の推進に取り組んでまいります。

中学校給食につきましては、市長就任に当たり公約に掲げたとおり、今年度から全ての市立中学校で保温食缶(*6)方式による温かい給食の提供を開始いたします。

移動教室・修学旅行の保護者負担の軽減につきましては、平成13年度以降、補助金の見直しが行われなかったことや昨今の経済状況を踏まえ、今年度から補助金の交付額を増額し、児童・生徒が安心して参加できる環境の確保に取り組んでまいります。

不登校対策につきましては、昨年10月に、認定NPO法人カタリバ及び公益財団法人日本財団と締結した不登校支援に関する連携協定に基づき、引き続き、フリースクール(*7)との連携強化などを通じて、全ての子どもたちが自分らしく学べる環境を整えてまいります。

中学校部活動地域連携・地域展開事業につきましては、子どもたちが豊かなスポーツ・文化芸術活動に取り組める環境を確保するとともに、教員の負担軽減を図るため、学校や地域関係団体と連携し取組を進めてまいります。あわせて、専門的な指導を行う部活動指導員等の配置を拡充するとともに、休日の部活動については、新たな種目の地域展開にも取り組んでまいります。



市立中学校における保温食缶方式による給食提供

活気あふれる成長のまち(歴史・文化・地域づくり)

●基本姿勢

本市には、歴史・文化、都市農業、「日本の宇宙開発発祥の地」、「新幹線技術開発の地」などの地域資源が数多く存在します。活気あふれる成長のまちを実現するためには、魅力を守り、将来へ引き継ぐとともに、個々の魅力を結び付けることによって新たな価値を創造していかなければなりません。本市の魅力点を点から線に、そして線から面へと広げていくため、市民、事業者、関係団体等の皆様と一体となって取組を進めてまいります。

これまでも、歴史的価値のある史跡武蔵国分寺跡の整備を進めるととも

に、地場産農畜産物「こくベジ(*8)」の多様な展開を通じた地産地消の推進、アニメ等のコンテンツを活用したまちの魅力の発信など、貴重な地域資源を有効活用し、様々な形で地域活性化に取り組んでまいりました。今後の更なる発展のためには、市の独自性を生かしたシティプロモーションを推進し、地域への誇りと愛着を高めるとともに、市外からの交流人口や関係人口の創出など、経済的効果も視野に入れていく必要があります。

●中心事業

シティプロモーションの推進につきましては、市の魅力を効果的に発信するため、観光大使による、まち歩き動画の配信や野球教室の開催、市観光シティプロモーションサイトへのコラム掲載など、本市ならではの取組を進めてまいります。

また、市民の皆様の本市への愛着を高めるとともに、関係人口の更なる創出につなげるため、本市にゆかりのあるアニメーション制作会社のアニメキャラクターの銅像を制作し設置いたします。設置に当たっては、クラウド

ファンディングにより財源を確保し、全国のアニメファンをはじめ多くの皆様へ「アニメのまち 国分寺」の情報発信を行ってまいります。

交流と連携による地域活性化事業につきましては、市民、団体、企業等の各ステークホルダー(*9)がそれぞれの課題などを共有し、多様化・複雑化する地域課題の解決につなげることを目的として、交流カフェを開催いたします。

語句解説

(*6)保温食缶

作った給食を温かいまま学校まで運び、配膳時まで温度を保つ専用容器

(*7)フリースクール

不登校の子どもに対し、学習活動、教育相談、体験活動などの活動を行っている民間の施設

(*8)こくベジ

市内農業者が販売を目的に生産した農畜産物の愛称

(*9)ステークホルダー

地域社会に関わる市民、団体、事業者等の関係者

旧し尿処理施設用地及びストックヤード用地活用実施事業につきましては、バリアフリー化や老朽化などの課題があるもとまちプラザを、施設の跡地に移転させるため、引き続き、新施設の実施設計を進めてまいります。

スポーツ関連施策につきましては、市民室内プールの特定天井等の改修を進めるとともに、長期利用停止期間中の代替措置として、民間プールの定休日に施設を借り上げ、市民の皆様へ提供してまいります。

また、今後の市民室内プールの在り方の検討につきましては、大規模改修に多額の費用を要することが見込まれるため、移転や多機能化、民間事業者との連携、学校プールとの融合など、抜本的な見直しも含めた多様な選択肢を検討し、市民の利便性と財政の持続性を両立させた最適な解決策を見いだしてまいります。

そのほか、市民戸倉第一テニスコートの拡充等整備工事を行うなど、スポーツ環境の向上に資する施設・設備の整備を進めてまいります。

地域経済の活性化につきましては、物価高騰の影響を受ける市民生活や市内中小事業者を支援するため、国の物価高騰対応重点支援地方創生臨時交付金を活用し、市民一人当たり6,000円の二次元コード付きカード型商品券を発行いたします。

また、地域振興・産業活性化の指針となる「国分寺市地域産業活性化プラン」につきましては、本市の経済の特性を生かした施策の展開を検討し、策定を進めてまいります。

「(仮称)防犯かけこみ110番のお店事業」につきましては、新たに国分寺市商工会と連携し、商店会を中心に市民の皆様が安心して買物やまち歩きを楽しめる環境を整備することで、更なるにぎわいの創出を図ってまいります。さらに、創業支援事業につきましては、生成AI(*10)やSNSをテーマとしたマーケティングセミナーなど、参加者のニーズを的確に捉えた事業を展開することで、創業の可能性を広げてまいります。

都市農業の振興につきましては、自然環境及び社会情勢の変化に対応できる安定した経営体制の構築に向け、生産施設や設備の整備に対する支援を行い、鳥獣害や酷暑による高温障害など農業者が抱える課題の解消に取り組んでまいります。引き続き、農業委員会、JA、各関係機関と連携を図りながら、「第四次国分寺市農業振興計画」の基本目標である「都市と共生し豊かな市民生活を創る国分寺農業」の達成に向けた施策を展開してまいります。

文化芸術につきましては、本市では、60年以上の歴史ある市民文化祭など、市民文化団体が主体となった多様な活動が展開されています。これからも、誰もが身近に文化芸術を感じられるまちを目指し、日本舞踊などの伝統芸能や和装礼法を体験・習得する「伝統文化こども教室」をはじめとする文化芸術活動への支援を通じて、次世代への伝統文化の承継に取り組んでまいります。

史跡武蔵国分寺跡につきましては、令和9年度までの2年間で北方・推定中院地区の整備工事を進めてまいります。整備が完了した南門地区については、歴史学習や憩いの場となる歴史公園として公開し、歴史・文化・まちづくりなどの様々なイベントに活用してまいります。

市史編さん事業につきましては、「新たな国分寺市史編さん基本方針」に基づき、原始・古代・中世部会、近世・近現代部会、現代市制部会の三つの専門部会で調査・研究活動を進めてまいります。

市民自らが学び、研究し、成果を発信できる環境づくりを進めるため、市民協力員と共に各種資料整理・調査を実施するとともに、市民講座や古文書を読み解く連続講座を開催し、地域の歴史に誇りと愛着を持つ気運を醸成してまいります。



自分らしくいきいき暮らせるまち(共生社会・健康・福祉)

●基本姿勢

全ての人が自分らしくいきいき暮らせるまちをつくるためには、健康で、個人として尊重され、多様な生き方を相互に認め合うことができる環境を構築することが重要です。人と人とのつながりを大切に、全ての人が、健康の維持・増進を図りながら、役割と生きがいを持ち、互いに支え合う関係が循環する地域共生社会を目指してまいります。

そして、本市が先進的に取り組んできた重層的支援体制整備事業(*11)の更なる充実により、地域における地域生活課題の把握と解決の仕組みの構築を進め、誰一人取り残さない地域づくりに取り組んでまいります。

平和への意識醸成に向けては、戦争の悲惨さや平和の尊さを知り、学ぶための事業に継続して取り組んでまいりました。一方で、世界に目を向ければ、各地において戦争や紛争が絶えることはありません。私たちが平和を受け継ぎ、次世代へつなぐためにも、一人一人が平和について考え、行動していく必要があります。これからも非核平和宣言都市として、世界恒久平和の実現に向けた様々な事業を展開してまいります。

語句解説

(*10)生成AI

人工知能(AI)が学習したデータを基に新しいデータや情報を生成する技術で、従来人間が行っていた「考える」ことをAIが実行し、新たなアイデアやコンテンツを生み出すことが可能なプログラム

(*11)重層的支援体制整備事業

複雑化・複合化した支援ニーズに対応する包括的な支援体制を構築するため、属性を問わない相談支援、多様な社会参加に向けた支援、地域づくりに向けた支援を一体的に実施する事業

●中心事業

予防接種事業につきましては、小学6年生から高校1年生相当年齢までを対象として、男性HPVワクチン(*12)任意接種事業を開始するとともに、特例措置として、令和9年度までの2年間については、高校2年生から大学4年生相当年齢までを対象として実施してまいります。また、帯状疱疹ワクチンの任意接種事業を引き続き実施するほか、骨髄移植等により免疫を失った方に対する予防接種再接種費用の助成については、対象年齢を18歳未満から20歳未満に拡充して支援してまいります。なお、接種に当たっては、効果や副反応などの情報を適切に提供し、自身で判断した上で接種できる環境を整えてまいります。

歯科健診事業につきましては、いきいき口腔健診の対象年齢を75歳以上から71歳以上に引き下げて実施してまいります。オーラルフレイル(*13)の早期発見と効果的な予防を図り、市民の皆様の健康寿命の延伸につなげてまいります。

障害者差別解消の推進につきましては、障害の有無にかかわらず、相互に人格と個性を尊重し合いながら共生する社会の実現に向け、新たに障害者差別解消支援地域協議会を設置し、合理的配慮の事例等の共有と発信を行ってまいります。

日中一時支援事業につきましては、年間利用時間を拡充することにより、介護者のレスパイト(*14)等の支援の充実を図り、心身の健康維持につなげてまいります。また、日常生活用具の給付につきましては、災害等による停電時に人工呼吸器の稼働を継続するための自家発電装置等を支給種目に追加するとともに、障害者の移動支援につきましては、日中活動終了後の余暇活動の充実を図るため、自宅以外の場所から余暇活動場所への移動を可能とする運用の見直しを行ってまいります。

建築から20年が経過した障害者センターは、建物の老朽化により設備等の更新時期を迎えているため、大規模改修工事に着手いたします。改修工事は3年間にわたるため、一部の事業と障害者就労支援センターを旧子ども家庭支援センターへ移転いたします。

高齢化の進行により、医療・介護のニーズの高い高齢者や高齢者単身世帯の増加等が見込まれることから、多様なニーズに対応する包括的な支援体制の構築が重要です。認知症施策の総合的な推進、在宅医療・介護連携推進体制の強化、生活支援サービス等の提供体制の構築などを担う地域包括ケア課を新設し、分野を超えた連携や地域との協働を促進してまいります。

地域密着型サービス拠点施設等整備補助事業につきましては、「国分寺市高齢者保健福祉計画・第9期国分寺市介護保険事業計画」におけるサービス提供体制に不足が生じないよう、必要な施設整備を計画的に進め、基盤の確保に努めてまいります。

在宅医療推進強化事業(24時間診療体制推進)補助事業につきましては、在宅医療に取り組むかかりつけ医や往診を支援する事業者等の協力により、24時間診療体制を推進するとともに、地域における在宅医療の強化を図り、住み慣れた地域で安心して暮らし続けることができる環境を整備してまいります。

認知症施策につきましては、昨年度から開始した「あたまの健康チェック事業」に加えて、新たに70歳以上を対象とした「認知症検診事業」を実施し、認知症の予防、早期発見・早期支援につなげてまいります。

高齢者補聴器購入費助成事業につきましては、加齢性難聴の高齢者が早期の段階から補聴器を適切に使用することにより、円滑なコミュニケーションの促進と、要介護状態の予防、生活の質の維持につながることから、補聴器購入費用の助成制度を創設いたします。



高齢者補聴器購入費助成事業

写真提供:リオネット補聴器

介護職員研修費用補助金交付事業につきましては、介護サービスの安定的な提供体制を確保するため、未経験者研修費用補助金を拡充するとともに、交付要件を緩和することにより、多様な人材が資格を取得し、必要な知識の習得等を通じて継続的に働くことができる環境整備に取り組んでまいります。

後期高齢者医療保険料及び介護保険料コンビニ収納事業につきましては、被保険者の利便性の向上を図るとともに、収納率の更なる向上につなげるため、令和9年1月から納付書払いの方がコンビニエンスストアでも納付できる環境の構築に取り組んでまいります。

避難行動要支援者個別避難計画(*15)作成事業につきましては、今年度は土砂災害警戒区域等に居住する避難行動要支援者名簿登載者の個別避難計画の作成に取り組み、令和9年度以降に向けた課題の把握と検証を進めてまいります。

生活に困窮されている方への支援につきましては、対象者に寄り添い、関係機関と連携しながら、生活困窮者自立支援法及び生活保護法に基づく支援を実施してまいります。また、生きづらさを抱え、人との関係に難しさを感じ、ひきこもりがちの方々が「ひとりではない」と思える支援体制づくりに取り組み、状況に応じた包括的かつ継続的な支援を行ってまいります。

語句解説

(*12)HPVワクチン

子宮頸がん、肛門がん等の原因となるヒトパピローマウイルス(human papillomavirus: HPV)の感染予防効果が期待されるワクチン

(*13)オーラルフレイル

噛む力や発音する機能が低下するなど、口腔機能が衰えた状態になることをいう。口腔機能の低下、食べる機能の障害、さらには、心身の機能低下までつながる“負の連鎖”に警鐘を鳴らした概念

(*14)レスパイト

一時的な休息。介護・看護・育児等の分野においては、普段誰かのケアを行っている家族等が一時的にケアから離れて休息すること

(*15)避難行動要支援者個別避難計画

災害時に自ら避難することが困難で、円滑かつ迅速な避難をするために支援を要する方それぞれについて、支援情報等を記載した計画



安全・安心で快適なまち(都市環境・安全・安心)

●基本姿勢

昨年度は、自然災害の脅威を改めて思い知らされる1年となりました。8月には九州地方を中心に線状降水帯が繰り返し発生し、記録的な豪雨災害に見舞われるなど、風水害の激甚化・頻発化が顕著に現れました。また、12月には青森県東方沖を震源とする地震が発生するなど、災害に備えることの必要性を改めて認識いたしました。

本市においても、切迫性が高まっている首都直下地震への備えに加え、激甚化する風水害への対策も強化し、ソフト・ハードの両面から防災対策に取り組むことで、強靱なまちづくりを推進してまいります。

また、安全な生活を脅かす事件等が発生している現状を踏まえ、防犯対策も強化してまいります。犯罪抑止力の向上のため、計画的に街頭防犯カメラの設置を進め地域内の死角を減らすとともに、住まいの防犯対策への支援を引き続き実施することにより、安全・安心で快適に暮らせるまちづくりを着実に進めてまいります。

●中心事業

防災対策につきましては、自助力、共助力を高めるため、防災まちづくり推進地区第16号地区である南町一丁目自治会に対する地区防災計画の策定等の支援を継続してまいります。また、防災まちづくり推進委員や防災会の協力を得ながら、避難所生活などにおいて体を動かさないことで起こるエコノミークラス症候群を予防するための防災体操教室を実施してまいります。さらに、これらの活動の基盤となる自治会・町内会の抱える課題の解決に向けて、引き続き支援を行ってまいります。

災害時におけるトイレ対策につきましては、断水等が発生しても使用できるトイレ処理剤を確保し、災害時における避難所や在宅避難の衛生環境の向上と被災者の健康維持を図ってまいります。また、老朽化した同報系防災行政無線(*16)子局、防災備蓄倉庫を更新し、効率的な情報提供と適正な備蓄品の保管を行ってまいります。

防犯対策につきましては、通学路や人通りの少ない場所に街頭防犯カメラを段階的に設置し、路上で発生する犯罪の防止につなげるとともに、住まいの防犯用品購入費補助事業を引き続き実施することにより、安心して暮らせる環境を整備してまいります。



街頭防犯カメラ

都市基盤に求められる機能は、人口構造の変化やインフラの老朽化などの影響を受けて変化していることから、今後はより一層、「経営」の視点を持ってまちづくりを進めていく必要があります。

国分寺駅周辺における拠点機能と交通環境の改善、西国分寺駅周辺における市街地整備と庁舎移転を踏まえたまちづくり等を着実に進めるとともに、アーバンデザインセンターをはじめとする多様な主体の力を生かした公・民・学連携による取組を推進することで、まちの価値を高めてまいります。

また、安全・安心で快適なまちづくりを進めるため、市内に残る貴重な緑や水の保全において、これまでの取組を継続するとともに、誰もが心地良く利用できる公園や緑地の整備を計画的に行い、都市計画道路の整備、市道における無電柱化事業などのインフラ整備にも取り組んでまいります。

消防団活動の支援につきましては、災害時における情報伝達の迅速化、出動状況の管理等を効率的に行うため、消防活動支援アプリを導入するとともに、消防団員及びその家族に対する福利厚生事業を実施し、消防団員活動の継続促進や団員不足の解消を図ってまいります。あわせて、消防ポンプ車を更新することにより、消防力の強化を進めてまいります。

昨年度に策定した「国分寺市災害医療救護計画」及び「国分寺市災害時保健活動計画」を踏まえ、災害医療・災害時保健活動を円滑かつ適切に実施するため、DXを進めるとともに、新たに災害医療救護運営会議を設置し、関係機関等との連携の強化を図ってまいります。

地震発生時における避難、救急・消火活動及び物資輸送の円滑化のためには、沿道建築物の倒壊による緊急輸送道路の閉塞を防ぐことが重要です。昨年度は、耐震化に対する助成対象を全ての都道の沿道建築物に拡充し、耐震化の促進に取り組んでまいりました。今年度も引き続き、建築物所有者ごとの事情を把握し、耐震化を推進してまいります。

グランドデザイン(*17)等策定事業につきましては、アーバンデザインセンターの支援により、市民ワークショップ等を実施するとともに、「国分寺市都市計画マスタープラン」との関係性を整理し、内容の検討を進めてまいります。

住宅施策につきましては、「国分寺市住宅マスタープラン」の改定を行ってまいります。昨年度に実施した空き家等及びマンションの実態調査等を踏まえ、管理不全となっている空き家の解消と利活用の促進、マンションの適正管理の促進などにつながる実効性のある計画を策定してまいります。

語句解説

(*16) 同報系防災行政無線

屋外拡声支局(屋外スピーカー)を介して市役所から地域住民に緊急情報等を伝達するための無線通信設備

(*17) グランドデザイン

まちの将来像を見える化した都市づくりの全体的な構想のこと

西国分寺駅周辺公共空間活用・にぎわい創出事業につきましては、イベント等の定期開催に必要な備品の購入や環境整備に取り組んでまいります。西国分寺駅周辺の地域に関わる公・民・学の多様な主体が連携し、公共空間を活用できる仕組みを構築することで、更なる人流の増加やにぎわいの創出を図ってまいります。

国分寺駅南口駅前整備につきましては、まちの地域資源が集積するエリアの玄関口にふさわしく、安全で快適な公共空間としての機能強化やバリアフリー対策を含む交通環境の改善を目指し、再整備基本計画を策定してまいります。

西国分寺駅北口駅前エリア整備につきましては、概略設計や事業手法及び都市計画変更に向けた検討を進め、街区整備方針案の作成を目指してまいります。引き続き、整備の早期実現に向けて、関係権利者の土地利用の意向把握や合意形成を図るとともに、組織化を進めてまいります。

国3・4・11号線周辺のまちづくりににつきましては、新たに整備される道路沿道における用途地域の変更や地区計画の検討を進め、幹線道路の沿道にふさわしい街並みの形成を図ってまいります。

国3・4・12号線につきましては、国分寺駅北口へのアクセス性の向上や駅前通りの機能転換を図るため、引き続き、用地取得を進めるとともに、排水施設設置工事に着手してまいります。また、国3・4・1号線につきましては、取得した事業管理用地の整備工事を行ってまいります。そのほか、「東京における都市計画道路の整備方針」に基づき、新規路線の事業化に向けた基礎調査に取り組んでまいります。

無電柱化事業につきましては、防災機能の強化や安全で快適な歩行空間の確保、良好な都市景観を創出するため、市道幹17号線、光町通りの電柱撤去に向けた通信事業者等によるケーブル入線などを進めるとともに、市道幹6号線、花沢通りの一部における埋設物の撤去工事を行ってまいります。

道路新設改良事業につきましては、築山橋及び武蔵野線人道橋の跨線橋の補修設計に着手することで、防災機能の強化を図ってまいります。また、弁天通りと立川通りが交差する西町五丁目交差点につきましては、渋滞緩和に向けた改良工事を行ってまいります。

街灯・道路照明灯のLED化事業につきましては、歩行者、自転車の安全確保と夜間の交通事故防止及び電気使用料等の維持管理費の削減を図るため、令和13年度末のLED化率100%を目指して、計画的に調査・設計及び工事を行ってまいります。

黒鐘公園につきましては、インクルーシブな遊具(*18)を設置するなど、誰もが安全で、親しめる公園の整備を行ってまいりました。今年度は、水遊び場を整備するとともに、引き続き、公園用地の取得を進めてまいります。



緑地の保全につきましては、東京都による農の風景育成地区制度(*19)の研究を進めてまいります。また、平兵衛樹林地については、隣接する樹林地との一体的な整備に向けて測量を行い、新町一丁目緑地については、用地取得と今後の整備に向けた設計を進めてまいります。さらに、西町五丁目緑地については、指定区域の一部を市有地化するとともに、市民懇談会を開催してまいります。

生ごみたい肥化事業につきましては、7か所の公共施設での拠点収集に加え、今年度から新たに内藤地域センターに収集拠点を設け、もやせるごみの減量、生ごみたい肥化の取組を進めてまいります。

災害廃棄物量推計業務委託事業につきましては、災害時に発生する大量の災害廃棄物の処理を適正かつ迅速に行うため、災害廃棄物の発生量を短時間で推計できるシステムを導入いたします。

(仮称)国分寺市リサイクルセンターの整備につきましては、「(仮称)国分寺市リサイクルセンター施設整備基本計画」に基づき、仮設処理施設を稼働いたします。また、清掃センター工場棟の解体工事等に伴い、戸別収集したカンを市外の間処理施設に運搬いたします。

ドッグランにつきましては、犬の健康維持や飼い主のマナー向上、飼い主同士のコミュニティの形成を促進するため、西元町一丁目の旧ポップのもり保育園跡地を暫定的に活用し、市民団体の協力を得ながら定期的の実施してまいります。

未来につながる持続可能なまち(公共経営)

●基本姿勢

少子高齢化の進行により、人口の減少が見込まれる中、将来にわたって持続可能で質の高い行政サービスを提供していくためには、デジタル技術等を活用した業務改革に取り組んでいく必要があります。

本年2月に運用を開始したLINE公式アカウントのコンテンツの充実に向け、手順のオンライン化を更に進めることにより、市民サービスの向上と

行政事務の効率化につなげてまいります。

公共施設マネジメントにつきましては、限られた財源の中で、市民に安全・安心な公共サービスを持続的に提供することを最優先の目標とし、効率的な維持管理に取り組むことで、ライフサイクルコスト(*20)の縮減を図ってまいります。

語句解説

(*18) インクルーシブな遊具

障害の有無等にかかわらず、誰もが一緒に、かつ安全に遊ぶことのできる遊具

(*19) 農の風景育成地区制度

減少しつつある農地を保全し、農のある風景を将来に引き継ぐために東京都が創設した制度

(*20) ライフサイクルコスト

建築物の企画・設計から解体までの間に発生する費用の合計

また、環境の変化に合わせて「国分寺市公共施設等総合管理計画」の改定に取り組み、民間活力の導入などを具体的に反映し、より効果的な公共施設の維持管理を目指してまいります。

未来につながる持続可能なまちの実現には、市民一人一人が健康でいきいきと自分らしくいられることが大切です。そのためには、人と人とのつながりや自主的な活動を可能とする環境を維持していく必要があることから、公

●中心事業

デジタル化の推進につきましては、公共施設予約システムの刷新やエル・キューアール e L-Q R (*21)の導入によるスマートフォンやパソコンを利用した地方税以外の公金支払環境の整備など、デジタル技術を活用した市民サービスの向上に取り組んでまいります。

また、フロントヤードからバックヤード(*22)までの一気通貫したデジタル化などを進め、更なる行政事務の効率化を進めるとともに、業務システムの最適化等の検討にも着手してまいります。

LINE公式アカウントにつきましては、様々なニーズに応じた情報発信、市ホームページへのアクセス、デジタル避難訓練、公園・道路の損傷箇所等の通報に係る機能を実装してまいりました。今後は、新たに各種申請や災害時機能等を追加することで、利便性の向上と行政事務の効率化に取り組んでまいります。



旧庁舎用地利活用事業につきましては、昨年度に事業者選定を行い、基本協定を締結しました。令和10年度末の開業を見据え、今年度は実施設計を行い、着工いたします。また、複合公共施設準備室を新設し、全庁的な連携を深めるとともに、市民参加の機会を設けながら、運用の検討を進めてまいります。

共施設の長寿命化に向けた取組を着実に進めてまいります。

地球温暖化は、災害や健康などの様々な課題と密接に関わり合い、市民生活にも大きな影響を及ぼします。将来にわたって、安心して暮らせる環境負荷を低減した持続可能な社会の実現に向け、課題の解決に向けた施策を展開し、オール国分寺で取り組んでまいります。

公共施設の維持管理水準の向上や、付加価値サービスの実現につながる包括施設管理委託事業につきましては、巡回点検や日々発生する小規模修繕の対応を迅速かつ確実にを行うことで、予防保全型の施設管理をより一層推進し、ライフサイクルコストの縮減につなげてまいります。

市が保有する公共施設の適正な管理と有効活用を図るための指針となる「国分寺市公共施設等総合管理計画」及び関連計画の改定に当たっては、庁舎移転に伴う公共施設の再配置、包括施設管理委託によるデータやノウハウの活用、物価・人件費・建設費高騰への対応、「国分寺市人口ビジョン」を踏まえた将来推計、民間活力の導入など、時代の変化に合わせた内容に見直してまいります。

また、公共施設の台帳管理や修繕計画の適正化を図るため、公共施設マネジメントシステムを導入し、施設情報の一元管理、デジタルデータとの連携、ライフサイクルコストの分析など、より効率的な公共施設の維持管理を進めてまいります。

公民館・図書館につきましては、市民がより安全・安心に利用できるように、各施設の更新修繕等を進めてまいります。光公民館・図書館では、令和9年度までの2年間でエレベーターの更新修繕を行い、もとまち公民館では、会議室空調機の更新修繕を行ってまいります。また、並木公民館・図書館の長寿命化改修工事を引き続き進めるとともに、本多公民館・図書館の屋上及び一部ガラスの防水修繕を行い、建物の安全性の向上に取り組んでまいります。

市民課窓口につきましては、事務分担の最適化による市民サービスの向上を目的として、民間事業者への委託を段階的に進めてまいります。具体的には、マイナンバーカード関連、各種証明書発行、フロア案内及び住所異動の業務を委託することにより、窓口混雑の緩和や待ち時間の短縮を図ってまいります。さらに、委託事業者のノウハウを活用し、業務フローやレイアウト等の見直しにも着手し、更なる業務改善に取り組んでまいります。

2050年までに温室効果ガス排出量を実質ゼロとする「ゼロカーボンシティ(*23)」の実現に向けた施策につきましては、省エネルギー性能の向上と水銀の排出規制に対応するため、公共施設の照明の計画的・全面的なLED化に着手いたします。引き続き、市が率先して環境負荷の低減による持続可能な社会の実現に向けて取り組んでまいります。

人材の育成につきましては、新たな取組として、民間企業との人事交流を実施することにより、職員の挑戦意欲を高め、民間で学んだ知識や経験を職場で生かす環境を整えることで、組織の活性化を図ってまいります。また、

語句解説

(*21) e L-Q R (エル・キューアール)

地方税統一QRコードのこと。金融機関の窓口で支払う場合に手数料がかからない。他に、スマートフォン決済や、「地方税お支払サイト」を利用したクレジットカードやネットバンキングによる支払いも可能となる

(*22) バックヤード

窓口(フロントヤード)業務に対し、執務室内で処理される業務のこと

(*23) ゼロカーボンシティ

2050年に温室効果ガス排出量を実質ゼロにすることを旨とする自治体

資格取得に係る助成制度を創設し、職員の能力向上に資する自己啓発の取組を支援してまいります。

人材の確保につきましては、市の方針や魅力を的確に発信して採用に取り組みとともに、多様な知識や技能を持ち、活躍が期待できる経験者採用、技術職の通年採用などを引き続き実施してまいります。

令和8年度当初予算は、人件費や扶助費等の義務的経費の増加や、エネルギー・食料品価格等の物価高騰の影響が続くことが見込まれる厳しい状況にあっても、財政調整基金(*24)を取り崩すことのない収支均衡型予算を編成し、市民生活や地域経済を支え、質の高い行政サービスの提供に資する経費を計上しました。

一般会計の予算規模は、保育所入所児委託に要する経費など扶助費等の増により、総額637億2,391万1千円、対前年度比で31億5,982万2千円、5.2%の増額となり、当初予算としては過去最大規模となりました。

特別会計につきましては、公営企業会計である下水道事業会計を除いた3会計の合計額は253億2,630万2千円、対前年度比で8億8,533万1千円、3.6%の増額となりました。

一般会計の概要として、歳入においては、その根幹をなす市税収入について、個人市民税における個人所得の増や納税義務者数の増などの要因により、全体で前年度より10億円以上の増額を見込みました。また、税連動交付

金についても、株式等譲渡所得割交付金や地方消費税交付金などの増が見込まれることから、全体で前年度より9億円以上の増額となりました。

歳出においては、男性HPVワクチン任意接種事業に係る経費や民設民営保育所の整備、アーバンデザインセンター推進のための経費、中学校給食の保温食缶方式に係る経費など、市民の健康づくりや子育てへの支援、自然と都市の調和したまちづくり、子どもたちの教育環境の充実を進めていくために必要な経費を計上しました。

今年度の予算は、税連動交付金等の大幅な増により収支均衡型の予算編成を維持することができましたが、自主財源の比率は年々低下してきており、市財政は依然として予断を許さない状況にあります。また、キャッシュフロー(*25)の観点からも、金利の上昇や物価高騰等の影響を受け、これまで以上に支出が増加することが見込まれ、より厳しい資金繰りを強いられることとなります。

このような状況においても、市民ニーズに的確に応える新たな事業を展開していくためには、持続可能な財政運営を行っていく必要があります。将来を見据えた適正な基金残高や新たな税外収入の検討を進めるとともに、不断の行政改革により、事業の統合・縮小・廃止や人員配置の適正化を図っていく必要があります。そして、市政を取り巻く環境の変化に対応できる能動的な組織を構築し、単年度にとどまらない、中長期的な「経営」の視点に立った市政運営を目指してまいります。

3 おわりに

令和8年度を迎えるに当たり、私の市政運営の基本姿勢を示すとともに、主な取組についての所信を申し上げます。

「第2次国分寺市総合ビジョン」の未来のまちの姿として掲げた「歴史をつなぎ未来をひらく個性がひかり輝くまち」の実現に向けて、人と人とのつながりを大切に、多様な主体が関わり合うことで新たな価値を創造し、人もまちも成長し、輝き続けられる国分寺市を目指してまいります。

今後、少子高齢化、気候変動、大規模災害への対応や物価高騰対策など、重大かつ多岐にわたる課題を解決していかねばなりません。そのためには、私自身がリーダーシップを発揮し、職員と信頼関係を築き、全職員一丸

となって立ち向かっていかなければなりません。そして、これまで以上に意思決定までのスピードを加速させ、的確で迅速な行政サービスを提供していくとともに、市政に「経営」の視点を積極的に取り入れることで、行政サービスの効率化と質の向上を図り、持続可能な自治体経営を目指していく必要があります。子どもたちが将来に希望を持ち、市民が前向きになれる「みんなが喜びを持つ前向きなまち 国分寺」の実現に向けて、全力で市政運営に取り組んでまいります。

議員各位をはじめ市民の皆様におかれましては、何とぞご理解とご協力を賜りますようお願い申し上げます。令和8年度の施政方針といたします。



旧庁舎用地に整備予定の民間施設と複合公共施設(イメージ図)

語句解説

(*24) 財政調整基金

年度間の財源の不均衡を調整するために積み立てる基金

(*25) キャッシュフロー

収入や支出の現金の流れを把握すること